



Protocol indoor volleybal

Innovatiemakelaars.nl WSV Volleybal

Inleiding

Na de 'intelligente lockdown' is het sinds 1 juli ook weer toegestaan om binnen te sporten. Om dit mogelijk te maken is er door NOC*NSF in samenwerking met diverse bonden en de Vereniging Sport & Gemeenten (VSG) een algemeen protocol verantwoord sporten en een handreiking publiek bij sportwedstrijden opgesteld. Indien er in de toekomst aanpassingen komen vanuit de overheid, worden deze documenten ook aangepast.

Aanvullend protocol indoor volleybal

Met de sportbonden wordt geprobeerd om zo veel mogelijk sportoverstijgende afspraken te maken, zodat het voor elke sporter duidelijk is wat de maatregelen zijn. Als aanvulling hierop is het protocol indoor volleybal voor competitie en toernooien samengesteld met daarin de specifieke zaken omtrent volleybal beschreven. Ook worden hierin eventuele afwijkingen van spelregels of reglementsartikelen beschreven. Dit protocol is een levend document en is gebaseerd op de kennis van nu, september 2020. Afhankelijk van de maatregelen die de overheid neemt, kunnen er aanpassingen gedaan worden. Bij een nieuwe versie zullen de wijzigingen in rood worden aangegeven.

Raadpleeg verenigingswebsite tegenstander

Als de exploitant van een sporthal of een gemeente extra maatregelen of richtlijnen voor het gebruik van hun sporthal voorschrijft, wordt de vereniging dringend geadviseerd deze richtlijnen op haar eigen verenigingswebsite te plaatsen. Check dus voordat je naar een wedstrijd gaat, de website van de vereniging voor de meest recente informatie of neem contact op met de contactpersoon van de betreffende vereniging.

Regionaal strengere maatregelen

Op de persconferentie van de overheid van dinsdag 18 augustus jl. is aangegeven dat er regionaal strengere maatregelen opgelegd kunnen worden door de veiligheidsregio's. Het kan dus voorkomen dat er plaatselijk of tijdelijk strengere maatregelen gelden dan in dit protocol beschreven. Elke vereniging neemt deze strengere maatregelen op in hun eigen richtlijnen voor het gebruik van de sporthal.



Inhoudsopgave

Protocol indoor volleybal Innovatiemakelaars.nl WSV Volleybal	1
Inleiding	1
Aanvullend protocol indoor volleybal	1
Raadpleeg verenigingswebsite tegenstander	1
Regionaal strengere maatregelen	1
Inhoudsopgave	2
Algemene richtlijnen	4
Algemene zaken	5
Afstand houden	5
Coronabesmetting binnen het team of de vereniging	5
Ventilatie en hygiëne	6
Ventilatie	6
Overige hygiëne	6
Regels in onze sporthal De Kei	6
Publiek	7
Sportkantine	7
Registratie bezoekers/spelers	7
Richtlijnen per doelgroep	8
Officials en opleiders	8
Coaches en overige staf	9
Spelers	9
Organisatorische aanpassingen	10
Maatregelen overheid	10
Negatief reisadvies in deel van Nederland	10
Vroegtijdige beëindiging van de competitie	10
Afzeggen wedstrijd i.v.m. coronabesmetting of corona-gerelateerde klachten	10
Uitbreiding toegestane aanvangstijden	11



Toernooien	12
CMV	12
Recreanten	12
Bekercompetities en open clubkampioenschappen	13
Bijlage 1. Plattegrond Basisindeling Sportcomplex De Kei	14



Algemene richtlijnen

De volgende algemene (RIVM) richtlijnen gelden ook tijdens het sporten (zie ook de basisregels van het RIVM):

- Voor alles geldt: gebruik je gezond verstand
- Heb je klachten? Blijf thuis en laat je testen
- Ga direct naar huis wanneer er tijdens de sportactiviteit klachten ontstaan zoals: neusverkoudheid, loopneus, niezen, keelpijn, (licht) hoesten, benauwdheid, verhoging, koorts en/of plotseling verlies van reuk of smaak: dit geldt voor iedereen
- Houd 1,5 m afstand met personen van 18 jaar of ouder (uitzondering tijdens het sporten)
- Vermijd drukte
- Was vaak je handen met water en zeep, juist ook voor en na bezoek sportlocatie
- Gebruik zoveel mogelijk je eigen materialen
- Volg de regels en aanwijzingen van de locatie waar je bent
- Schud geen handen en vermijd ander fysiek contact zoals high fives of knuffels
- Vermijd hard stemgebruik
- Het zingen van liedjes of yells is niet toegestaan



Algemene zaken

Afstand houden

Voor verschillende leeftijdsgroepen zijn er verschillende regels met betrekking tot afstand houden tot elkaar en tot andere leeftijdsgroepen. Deze regels zijn omgezet naar de verschillende doelgroepen die wedstrijden spelen:

CMV wedstrijden

De spelers hoeven geen afstand te houden tot elkaar of tot andere leeftijdsgroepen. Coaches en overige begeleiders houden 1,5 meter afstand tot elkaar.

ABC-jeugd wedstrijden

De spelers hoeven geen afstand te houden tot elkaar, wel 1,5 meter afstand tot personen boven de 18 jaar. Coaches en overige begeleiders houden 1,5 meter afstand tot alle andere personen

Senioren, recreanten en zitvolleybal wedstrijden

Alle aanwezigen moeten 1,5 meter afstand houden tot alle andere personen. Tijdens het spelen van wedstrijden geldt deze regel niet.

Coronabesmetting binnen het team of de vereniging

Als iemand van de vereniging positief wordt getest op het coronavirus dan gelden de op dat moment geldende richtlijnen vanuit de overheid. Dit betekent dat deze persoon de richtlijnen volgt die de GGD hem of haar oplegt. De GGD verzorgt het bron- en contactonderzoek. Wanneer de GGD het advies geeft om in quarantaine te gaan is het dringende advies dit ook op te volgen. Gedurende de opgelegde quarantaineperiode neem je vanzelfsprekend ook niet deel aan trainingen en wedstrijden. Komt een team in de problemen omdat meerdere spelers in quarantaine moeten waardoor er geen team opgesteld kan worden, dan neemt WSV Volleybal contact op met de Nevobo zodat de gevolgen voor de competitie (en beker) kunnen worden besproken.

De normale invalbepalingen blijven geldig en in basis is het de bedoeling dat een zieke/geblesseerde speler door een invaller vervangen wordt.



Ventilatie en hygiëne

Ventilatie

Voor binnensportaccommodaties is goed ventileren van belang. De train- en speellocatie van WSV Volleybal is De Kei in Warnsveld. Met de beheerder van de sporthal – Optisport – zijn afspraken gemaakt over het ventilatiebedrijf. De volgende tekst is afkomstig uit het overzicht van deze afspraken:

Goed ventileren is van belang. In deze accommodatie is een luchtbehandelingsinstallatie aanwezig die voldoet aan de huidige regels voor luchtverversing uit het bouwbesluit. U hoeft dus geen aanvullende maatregelen te nemen met betrekking tot de luchtverversing.

In deze accommodatie kunt u, bij gebruik van de ruimte, er wel voor zorgen dat er extra verse lucht de accommodatie in kan komen. Dit kan doormiddel van “extra luchten”. U heeft hierbij de mogelijkheid om de deuren te openen. U dient als gebruiker te alle tijden de deuren na de gebruikersperiode weer af te sluiten.

Overige hygiëne

De beheerder van de sporthal voorziet in het vooraf en na het sporten desinfecteren van de handen. Daartoe staan op verschillende plaatsen (hoofdingang, ingang horeca) flessen met desinfectiemiddel. WSV Volleybal draagt zelf zorg voor de reiniging van de gebruikte sportmaterialen na iedere training/wedstrijd. We zorgen er samen voor dat de sportmaterialen (palen, netten, ballen en eventueel andere materialen) door zo min mogelijk mensen aangeraakt worden en dat deze na gebruik worden gereinigd. Ook na elke wedstrijd worden de gebruikte materialen, maar ook de spelersbanken en scheidsrechtersstoel gereinigd. De volgende tekst is afkomstig uit het overzicht van de afspraken met de beheerder van De Kei:

Optisport Warnsveld stelt handdesinfectie beschikbaar bij binnenkomst. I.v.m. de bijtende werking van het desinfectiemiddel in de sportvloer dient u er voor zorg te dragen dat de handen buiten de zalen worden gedesinfecteerd. Het is daarnaast van belang dat er zo min mogelijk contact is met oppervlaktes/ materialen of in het uiterste geval andere personen. Vanzelfsprekend is het gebruik van de benodigde sportmaterialen toegestaan. Deze behoeven door de gebruiker niet aanvullend te worden gedesinfecteerd, maar wel na gebruik worden gereinigd. Reinigingsmiddel hiervoor staat in de zalen. Wat betreft het schoonmaakprotocol worden door Optisport de standaard schoonmaakprotocollen gehanteerd. Extra reiniging vindt waar nodig plaats door Optisport.

Regels in onze sporthal De Kei

Omdat de specifieke regels en indeling van een sporthal verschillen per locatie, is het dus van belang dat je vooraf bekend bent met de informatie over de locatie waar je heen gaat. WSV Volleybal publiceert op haar website een overzicht van de belangrijkste regels die er binnen sporthal De Kei gelden. Ook wordt bij de ingang van De Kei goed vermeld wat de regels binnen de sporthal zijn. Zie hiervoor verder ook bijlage 1 met een plattegrond van De Kei, waarin alle in- en uitgaande looplijnen



zijn getekend. De volgende tekst is afkomstig uit het overzicht van de afspraken met de beheerder van De Kei:

In Sportcomplex De Kei zijn alle kleedkamers, douches en toiletten beschikbaar voor gebruik. Echter dient de gebruiker de volgende punten in acht te nemen:

- *De afstandsmaatregelen zoals benoemd in de Algemene Richtlijnen dienen te allen tijden te worden nageleefd.*
- *Voor en na gebruik van het toilet dient deze door de desbetreffende persoon te worden schoongemaakt.*
- *Bij voorkeur thuis douchen.*

Publiek

In sporthal De Kei is de capaciteit voor publiek beperkt, alhoewel de tribunes wel gedeeltelijk gebruikt kunnen worden. Ons advies aan verenigingen die bij ons te gast komen voor competitiewedstrijden of toernooien is dan ook om zo weinig mogelijk publiek mee te nemen. Voor onze thuiswedstrijddagen stellen we draaiboeken op, waarin ook opgenomen wordt hoeveel publiek er aanwezig kan en mag zijn en hoe wij dat organiseren. Onze gastvrouwen en -heren zullen dat ter plaatse aan te gast komende teams en publiek duidelijk maken.

We houden hierbij uiteraard – in samenwerking met de beheerder van De Kei - wel rekening met de algemene regels die gaan over het aantal toeschouwers, reserveren, gezondheidscheck en placeren.

Sportkantine

Sportkantines mogen gewoon open zijn, hierbij gelden de regels voor de horeca. Ook in De Kei is de sportkantine / horeca op de normale tijden geopend. De horeca valt onder de verantwoordelijkheid van de beheerder van De Kei, maar wij committeren ons uiteraard aan de regels die wij met hen hebben afgesproken. AANVULLEN

Registratie bezoekers/spelers

Voor toeschouwers gelden maximale aantallen, zie hiervoor de handreiking publiek bij sportwedstrijden op de site van NOC*NSF. WSV Volleybal verwacht op de thuiswedstrijddagen niet boven het maximum aantal van 100 uit te komen, maar als door telling blijkt dat dit wel zo is, dan volgen we de verplichting om alle bezoekers te registreren.

Daarnaast is het voor het bron- en contactonderzoek van de GGD van belang om te weten welke personen aanwezig waren in de sporthal. Hiervoor is het handig om een registratie bij te houden van wie er in de accommodatie aanwezig zijn. Voor spelers, staf en officials wordt dit geregeld via het DWF bij de wedstrijden. Voor de trainingen en niet geregistreerde (oefen-) wedstrijden en voor het aanwezige publiek neemt de vereniging zelf de verantwoordelijkheid.



Richtlijnen per doelgroep

Officials en opleiders

- Voor de aanwijzing van officials en opleiders door de Nevobo zijn de volgende richtlijnen opgesteld:
 1. Alle officials en opleiders van 70 jaar en ouder worden niet door de Nevobo aangewezen, tenzij de official of opleider zelf schriftelijk aangeeft wél het risico te kunnen en willen nemen (voor zichzelf en/of huishouden/familie).
 2. Alle officials en opleiders onder de 70 jaar worden wél aangewezen door de Nevobo, tenzij de official of opleider zelf schriftelijk aangeeft het risico níét te kunnen en willen nemen (voor zichzelf en/of huishouden/familie).
 3. Alle verenigingen worden geïnformeerd over dit beleid en worden verzocht ditzelfde beleid toe te passen binnen hun eigen verenigingsarbitrage.
 4. Dit is een tijdelijke maatregel die geldt op basis van de huidige Covid-19 situatie. De ontwikkelingen in de Covid-19 situatie zijn steeds alles bepalend. Bij gewijzigde situaties in Nederland, welke wijzigingen vanuit de Nederlandse overheid vragen, kunnen deze maatregelen wijzigen.
- Volg de instructies en maatregelen op die gelden in de sportaccommodatie.
- SRBB-ers en PVB-beoordelaars nemen alleen plaats bij de wedstrijdtafel indien daar de 1,5 meter afstand gewaarborgd kan worden. Anders nemen ze plaats op de tribune of op een stoel langs het veld, met inachtneming van de 1,5 meter afstand tot andere personen.
- Let op: na afloop van de wedstrijd worden alle officials als publiek aangemerkt en daar gelden mogelijk andere richtlijnen voor dan tijdens het begeleiden van een wedstrijd.
- Gebruik je eigen materialen (fluit, kaarten enzovoorts) en reinig deze na afloop van de wedstrijd(dag).
- Schud geen handen, maar begroet collega's en teams wel.
- Kom al omgekleed in sportkleding naar de sporthal, zodat er voorafgaande aan de wedstrijd niet of nauwelijks gebruik gemaakt hoeft te worden van de kleedkamer.
- Bij het gebruik van de kleedkamer is het van belang de 1,5 meter afstand te behouden. Indien er met meerdere officials van dezelfde kleedkamer gebruik gemaakt wordt, maak dan goede afspraken om de 1,5 meter afstand te waarborgen. Bijvoorbeeld door na elkaar gebruik te maken, of kijk of er een grotere kleedkamer beschikbaar is.
- Voorbereidend gesprek met collega-officials (indien van toepassing):
Indien de kleedkamer niet voldoet om 1,5 meter afstand te houden, overleg dan met de thuisvereniging voor een geschikte locatie.
- Uitvoeren van spelerskaartcontrole: Houd de 1,5 meter afstand in acht. Enkele mogelijkheden:
 - Controle bij de wedstrijdtafel, indien 1,5 meter gewaarborgd kan worden.
 - Controle in de hoek van het speelveld.
- Houd bij het invullen van het DWF, zowel voor als na de wedstrijd, 1,5 meter afstand aan. Ontsmet je handen na het aanraken van andermans laptop/tablet.
- Richt de tellertafel zo in dat alle betrokkenen 1,5 meter afstand kunnen houden.



- Indien een scheidsrechter zich op korte termijn voor een wedstrijd moet afmelden wegens een corona besmetting of corona gerelateerde klachten, zal hiervoor geen sanctie worden opgelegd.
- Indien de ruimte voor reservespelers is uitgebreid om op de reservebank 1,5 meter afstand te houden, is het toegestaan de wisselzone uit te breiden.
- Het gedrag van spelers wordt volgens de normale regels bestraft. Als aanvulling hierop is het voor spelers niet toegestaan om te schreeuwen, yells te doen of door het net naar de tegenstander te schreeuwen. Het bescheiden vieren van een punt is wel toegestaan.
- Het gedrag van het publiek qua schreeuwen/zingen en dergelijke is de verantwoordelijkheid van de zaalwacht, niet van de scheidsrechter.

Coaches en overige staf

- Alle staf en wisselers van 18 jaar en ouder moeten buiten het speelveld 1,5 meter afstand van elkaar houden. Houd als coach ook 1,5 meter afstand tot spelers van de ABC-jeugd.
- Indien de 1,5 meter afstand niet kan worden gewaarborgd bij de spelersbank, is het bij uitzondering toegestaan dat teamofficials en wisselers plaatsnemen op stoelen of een extra wisselbank naar de wisselzone in de richting van de hoek van het speelveld.
- Het is aan te raden om de begeleidende staf aan de rand van het veld zo klein mogelijk te houden, overige staf kan op de tribune plaatsnemen.
- Maak bij het wisselen van speelhelft de spelersbank schoon.
- Schud geen handen, maar begroet tegenstanders en scheidsrechter wel.
- Zorg ervoor dat het DWF voorafgaande aan de wedstrijd vanuit huis al is ingevuld.
- Houd bij het invullen van het DWF in de sporthal, zowel voor als na de wedstrijd, 1,5 meter afstand aan. Ontsmet je handen na het aanraken van andermans laptop/tablet.

Spelers

- Wisselers vanaf 18 jaar moeten buiten het speelveld 1,5 meter afstand van elkaar houden.
- Indien de 1,5 meter afstand niet kan worden gewaarborgd bij de reservebank, is het bij uitzondering toegestaan dat teamofficials en wisselers plaatsnemen op een extra wisselbank welke doorlopen naar de wisselzone in de richting van de hoek van het speelveld.
- Maak bij het wisselen van speelhelft de spelersbank schoon.
- Schud geen handen, maar begroet tegenstanders en scheidsrechter wel.
- Het gedrag van spelers wordt volgens de normale regels bestraft. Als aanvulling hierop is het voor spelers niet toegestaan om te schreeuwen, yells te doen of door het net naar de tegenstander te schreeuwen. Het bescheiden vieren van een punt is wel toegestaan.
- Zorg ervoor dat het DWF voorafgaande aan de wedstrijd vanuit huis al is ingevuld.
- Houd bij het invullen van het DWF, zowel voor als na de wedstrijd, 1,5 meter afstand aan. Ontsmet je handen na het aanraken van andermans laptop/tablet.
- Kom zoveel mogelijk al omgekleed in sportkleding naar de sporthal, zodat er voorafgaande aan de wedstrijd niet of nauwelijks gebruik gemaakt hoeft te worden van de kleedkamer. Probeer zoveel mogelijk thuis te douchen.
- Houd bij het wisselen ook de 1,5 meter afstand aan.
- Maak gebruik van eigen materialen (bidon, handdoek) en reinig deze na afloop van de wedstrijd.



Organisatorische aanpassingen

Maatregelen overheid

Dit protocol is gebaseerd op de huidige maatregelen die er door de overheid zijn opgelegd. Afhankelijk van het verdere verloop en eventuele aanvullende maatregelen kunnen er aanpassingen aan dit protocol noodzakelijk zijn. Raadpleeg daarom altijd de meest actuele versie op onze website.

Negatief reisadvies in deel van Nederland

Op het moment dat een deel van Nederland door de overheid als oranje of rood gebied aangemerkt wordt of als er vanuit de veiligheidsregio beperkingen opgelegd worden, moeten de betrokken verenigingen de richtlijnen volgen. Dit kan tot gevolg hebben dat een of meerdere wedstrijden niet gespeeld mogen worden, doordat een sporthal niet beschikbaar is of dat een team niet naar een andere regio mag reizen. Er zal samen met de betrokken verenigingen en de Nevobo gekeken worden naar de beste oplossing.

Vroegtijdige beëindiging van de competitie

Er is een kans dat de competitie niet in zijn geheel afgemaakt kan worden of dat er gedurende het seizoen een periode niet gespeeld mag worden, waardoor niet alle wedstrijden gespeeld zijn aan het einde van het seizoen. Per competitie wordt dan gekeken naar de afronding. Hiervoor zijn de volgende uitgangspunten benoemd voor het bepalen van de eindstand en eventuele promotie/degradatie van teams:

Bij minder dan de helft van de speelrondes gespeeld (volgens de kalender):

Er wordt geen eindstand opgemaakt, de competitie wordt als niet gespeeld beschouwd. Er zullen geen teams promoveren of degraderen.

Bij meer dan de helft van de speelrondes gespeeld (volgens de kalender):

De eindstand wordt bepaald door het wedstrijd quotiënt, het aantal behaalde wedstrijdpunten gedeeld door het aantal gespeelde wedstrijden. Op basis van de berekende eindstand zullen er teams promoveren en degraderen.

Indien er aan het einde van het seizoen nog voldoende ruimte is en het spelen van wedstrijden weer toegestaan is, zal er gekeken worden of er nog een vorm van nacompetitie georganiseerd kan worden om de promotie/degradatie te bepalen. De vorm waarin dit gespeeld wordt zal later bepaald worden.

Afzeggen wedstrijd i.v.m. coronabesmetting of corona-gerelateerde klachten

Bij een corona besmetting binnen een team en/of vereniging kan het zijn dat er gedurende een periode door dat team of door die vereniging geen wedstrijden gespeeld mogen worden. Mocht dit zich bij WSV Volleybal voordoen, dan laat de vereniging dit zo snel mogelijk aan de Nevobo en de tegenstanders weten. In overleg zal dan gezocht worden naar een vervangende datum voor de wedstrijd(en).



Indien er een of meerdere spelers van een team met corona-gerelateerde klachten thuis moeten blijven en het team niet beschikt over voldoende vervangers, dan neemt WSV Volleybal contact op met de Nevobo. Er wordt dan per geval bekeken of de wedstrijd afgezegd mag worden en een vervangende datum gezocht moet worden. Uiteraard worden ook de tegenstander en eventueel aangewezen scheidsrechter geïnformeerd. Bij afzeggingen op het laatste moment of als de Nevobo niet bereikbaar is, kan er ook achteraf nog bekeken worden of dit als afzegging door corona oorzaken behandeld wordt.

De normale invalbepalingen blijven geldig en in basis is het de bedoeling dat een zieke/geblesseerde speler door een invaller vervangen wordt.

Uitbreiding toegestane aanvangstijden

Om de overlap van verschillende wedstrijdblokken te voorkomen op thuiswedstrijddagen kan het een oplossing zijn om extra tijd in te ruimen in het wedstrijdschema. Als daardoor de wedstrijden niet meer passen binnen de reglementair voorgeschreven tijden zal WSV Volleybal contact opnemen met de Nevobo om te kijken naar de mogelijkheden. Hierbij kan er flexibel omgegaan worden met de uiterste toegestane tijden.



Toernooien

Bij toernooien en het spelen in centrale hallen zijn er meer teams tegelijk aanwezig dan er spelen. Hierdoor kan de situatie verschillen ten opzichte van een reguliere competitiedag. Hiervoor zijn aanvullende richtlijnen, naast alle bovengenoemde richtlijnen.

CMV

- Kijk goed naar de aantallen teams die er in de hal terecht kunnen. Houd er hierbij rekening mee dat teams die klaar zijn met spelen tot het publiek gerekend worden, tenzij ze de sporthal verlaten. Raadpleeg daarvoor het protocol verantwoord sporten en de handreiking publiek bij sportwedstrijden op de site van NOC*NSF.
- Zorg voor een locatie waar pauzerende teams terecht kunnen.
- Probeer met het wedstrijdschema de teams zoveel mogelijk gescheiden te houden of gefaseerd de sporthal in en uit te laten gaan.

Tips:

- Beperk de pauze van de teams door het wedstrijdschema anders in te richten en op bijvoorbeeld meerdere velden tegelijk te spelen per poule.
- Laat niet te veel niveaus/poules tegelijkertijd spelen, maar na elkaar waardoor de groepen niet vermengen.
- De spelers van de CMV-teams hoeven geen afstand te houden tot elkaar, alle begeleiders boven de 18 jaar moeten dit wel tot elkaar.
- Bij het veld is 1 begeleider per team toegestaan. Alle andere begeleiders en chauffeurs moeten op de tribune plaatsnemen.
- Neem zo weinig mogelijk publiek mee. Bij voorkeur alleen de noodzakelijke chauffeurs.

Recreanten

- Kijk goed naar de aantallen teams die er in de hal terecht kunnen. Houd er hierbij rekening mee dat teams die klaar zijn met spelen tot het publiek gerekend worden, tenzij ze de sporthal verlaten. • Creëer voor de teams die niet spelen een plek waar ze met 1,5 meter afstand kunnen wachten op de volgende wedstrijd, in de sporthal of op de tribune.
- Probeer met het wedstrijdschema de teams zoveel mogelijk gescheiden te houden of gefaseerd de sporthal in en uit te laten gaan.

Tips:

- Beperk de pauze van de teams door het wedstrijdschema anders in te richten en op bijvoorbeeld meerdere velden tegelijk te spelen per poule.
- Laat niet teveel poules tegelijkertijd spelen, maar na elkaar waardoor de groepen niet vermengen.
- Bij het veld is 1 begeleider per team toegestaan. Alle andere begeleiders en chauffeurs moeten op de tribune plaatsnemen.
- Neem zo weinig mogelijk publiek mee. Bij voorkeur alleen de noodzakelijke chauffeurs.



Bekercompetities en open clubkampioenschappen

In meerdere regio's worden beker- of open clubkampioenschappen in centrale hallen gespeeld in de vorm van drie of vierkampen.

- Kijk goed naar de aantallen teams die er in de hal terecht kunnen. Houd er hierbij rekening mee dat teams die klaar zijn met spelen tot het publiek gerekend worden, tenzij ze de sporthal verlaten.
- Creëer voor de teams die niet spelen een plek waar ze met 1,5 meter afstand kunnen wachten op de volgende wedstrijd, in de sporthal of op de tribune.
- Neem zo weinig mogelijk publiek mee. Bij voorkeur alleen de noodzakelijke chauffeurs.

Bijlage 1. Plattegrond Basisindeling Sportcomplex De Kei

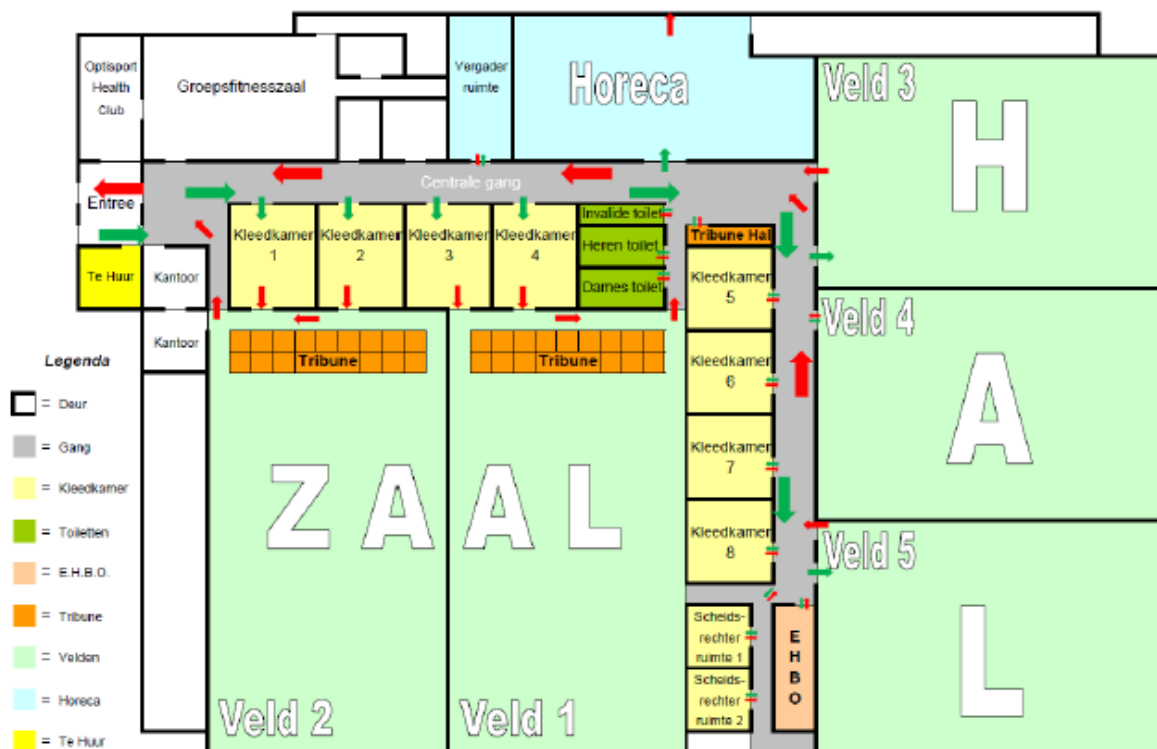

Legenda:

Wanneer er meerdere groepen (van 12 jaar of ouder) van de zelfde gebruiker achter elkaar gebruik maken van de accommodatie dient een looproute gehanteerd te worden. Daarnaast dienen de leden hun tas dan mee te nemen in de zalen, zodat ze niet meer terug hoeven in de kleedkamer. Wanneer er één gebruikerstijd is vervalt deze verplichte looproute.

- Groene pijl: bij binnenkomst dient de gebruiker de kleedkamers te gebruiken als inlooproute.
- Rode pijl: bij vertrek dient de gebruiker de deur tussen de zaal en gang te gebruiken als uitlooproute.